



Economía sectorial y desarrollo: turismo y comercio

Plácido Roberto Cruz Chávez
Alberto Francisco Torres García
Judith Juárez Mancilla
Pablo Martínez Riquelme
(Coordinadores)



Universidad Autónoma
de Baja California Sur



UNIVERSIDAD
DE LA FRONTERA
EDICIONES
FACULTAD DE EDUCACIÓN,
CIENCIAS SOCIALES Y HUMANIDADES



UNIVERSIDAD
DE LA FRONTERA
CENTRO DE
INVESTIGACIONES
TERRITORIALES

TERRITORIO - NATURALEZA - CULTURA - HISTORIA

Economía sectorial y desarrollo: turismo y comercio

Plácido Roberto Cruz Chávez
Alberto Francisco Torres García
Judith Juárez Mancilla
Pablo Martínez Riquelme
(Coordinadores)



Universidad Autónoma
de Baja California Sur



UNIVERSIDAD
DE LA FRONTERA
EDICIONES
FACULTAD DE EDUCACIÓN,
CIENCIAS SOCIALES Y HUMANIDADES



UNIVERSIDAD
DE LA FRONTERA
CENTRO DE
INVESTIGACIONES
TERRITORIALES

TERRITORIO SUSTENTABLES INICIATIVA PRIMARIA

UNIVERSIDAD AUTÓNOMA DE BAJA CALIFORNIA SUR

DR. DANTE ARTURO SALGADO GONZÁLEZ
Rector

DRA. ALBA ERITREA GÁMEZ VÁZQUEZ
Secretaria General

DR. ALBERTO FRANCISCO TORRES GARCÍA
Secretario de Administración y Finanzas

LIC. JORGE RICARDO FUENTES MALDONADO
Director de Difusión Cultural y Extensión Universitaria

LIC. LUIS CHIHUAHUA LUJÁN
Jefe del Departamento Editorial

Este libro fue evaluado por pares académicos bajo arbitraje “doble ciego” de conformidad con la normatividad de la Universidad Autónoma de Baja California Sur. Los dictámenes son resguardados en los expedientes de la editorial universitaria.

D. R. © PLÁCIDO ROBERTO CRUZ CHÁVEZ, ALBERTO FRANCISCO TORRES GARCÍA, JUDITH JUÁREZ MANCILLA, PABLO MARTÍNEZ RIQUELME, GUSTAVO RODOLFO CRUZ CHÁVEZ, VÍCTOR VLADIMIR SÁNCHEZ MENDOZA, ÁNGÉLICA MONTAÑO ARMENDÁRIZ, JUAN CARLOS PÉREZ CONCHA, FRANCISCO ISAIÁS RUIZ CESEÑA, MAURO ALEJANDRO MONROY CESEÑA, ALAN LEÓNIDAS GARÍN CONTRERAS, PABLO MARTÍNEZ RIQUELME, ALEJANDRO ESPINOZA SEPÚLVEDA, ADILENE SARAHÍ ESPINOZA CASTILLO, ALAN LEÓNIDAS GARÍN CONTRERAS, RUBÉN LIZÁRRAGA CAMACHO, SANDRA FERNÁNDEZ ALBERTI, JOSÉ MANUEL OROZCO PLASCENCIA, OSCAR BERNARDO REYES REAL, ARIEL GUTIÉRREZ ORTIZ, DORA ARGENTINA CABEZAS ELIZONDO, REYNA VALLADÁREZ ANGUIANO, MARTHA CHÁVEZ GONZÁLEZ, JOSÉ MANUEL OROZCO PLASCENCIA, NOÉ LÓPEZ ALVARADO Y GERMÁN SILVA AGUILAR.

D. R. © UNIVERSIDAD AUTÓNOMA DE BAJA CALIFORNIA SUR,
Carretera al sur km. 5.5, La Paz, BCS

D. R. © UNIVERSIDAD DE LA FRONTERA, FACULTAD DE EDUCACIÓN, CIENCIAS SOCIALES Y HUMANIDADES

Primera edición, 2022

ISBN UABCS: 978-607-8654-92-5

ISBN UFRO-FECsYH: 978-956-236-419-5

Reservados todos los derechos. Ninguna parte de este libro puede ser reproducido, archivado o transmitido, en cualquier sistema –electrónico, mecánico, de fotorreproducción, de almacenamiento en memoria o cualquier otro–, sin hacerse acreedor a las sanciones establecidas en las leyes, salvo con el permiso escrito del titular del *copyright*. Las características tipográficas, de composición, diseño, formato y corrección son propiedad de la editorial.

Cuidado de la edición: César Mora

Diseño de portada: Doménica Tovar-Hulvershon Gutiérrez

Maquetación: Tania Jaqueline Espinoza Romero

Hecho en México y Chile

Turismo rural: análisis comparativo entre las comunas de Carahue y Curarrehue

Alan Leónidas Garín Contreras, Pablo Martínez Riquelme
y Alejandro Espinoza Sepúlveda

Resumen

La investigación se orientó a comparar las características de los emprendedores, las potencialidades que les entrega a actividad y los principales problemas que afrontan en dos comunas periféricas de La Araucanía, no solo geográficamente, sino en su nivel desarrollo, como son las comunas de Carahue, en la zona costera y Curarrehue, localizada en el sector cordillerano andino. Ambas comunas, productivamente se han caracterizado por realizar una economía de subsistencia basada en al agriculturita, ganadería y forestal en menor medida.

Introducción

El turismo, en las últimas décadas, ha ido adquiriendo un rol significativo en las nuevas dinámicas territoriales de los espacios

rurales, permitiendo el surgimiento y desarrollo de diversas iniciativas que buscan mejorar la calidad de vida de la población local. Lo anterior se debe a la presencia de diversos factores que se han desencadenado por la globalización. Uno de estos es la pérdida de importancia de las actividades agrícolas tradicionales, lo cual ha dado lugar a un cambio relevante en la forma de interpretar y aplicar el desarrollo rural. Diversos autores como Sharpley (2002), Briedenhann y Wickens, (2004), Fuller (2011), Flores y Barroso (2012), Komppula (2014), Randelli, Romei y Tortora (2014) destacan que tanto la agricultura como la ganadería ya no son las únicas actividades productivas en el mundo rural, donde el turismo comienza a cumplir un rol destacado como una nueva fuente de ingresos. Otro factor que se asocia al auge del turismo rural (TR), es lo que Cohen (2005) ha denominado el “post-turista”. Este nuevo turista viaja en busca de experiencias distintivas y únicas. También es expresión de la diversificación y creciente sofisticación en los intereses de los viajeros que cada vez son más exigentes con respecto a la calidad de la experiencia como también el deseo de visitar lugares turísticos que ostentan una variedad de significados culturales, arqueológicos e históricos, donde el turista busca el contacto con la naturaleza, la cultura, la vida campesina y tranquilidad (Fuller, 2011; Flores y Barroso, 2011; Marujo y Cravidao, 2012; Cardona y Sierra, 2013).

La situación descrita y que se ha dado en el contexto del proceso de globalización, también se ha hecho presente en diversos países de América Latina, y en particular Chile, y específicamente en la región de La Araucanía, donde el espacio rural está presentando una nueva configuración socioterritorial, siendo el TR, un importante agente en este nuevo proceso. Teniendo en consideración a lo señalado, la investigación se orientó a comparar las características de los emprendedores, las potencialidades que les entrega dicha actividad y

los principales problemas que afrontan en dos comunas periféricas de La Araucanía, no solo geográficamente, sino en su nivel desarrollo, como son las comunas de Carahue, en la zona costera y Curarrehue, localizada en el sector cordillerano andino. Ambas comunas, productivamente se han caracterizado por realizar una economía de subsistencia basada en al agriculturita, ganadería y forestal en menor medida. Además, son comunas con alta ruralidad, el turismo es definido como un eje prioritario para el desarrollo comunal.

Aspectos metodológicos

La investigación, de carácter cualitativo, se efectuó desde un enfoque constructivista, donde interesa conocer las características de los emprendedores y su percepción sobre sus experiencias en torno a la actividad. La recolección de datos se realizó principalmente por medio de una entrevista semiestructurada. De acuerdo con Corbetta (2007), este tipo de entrevista concede amplia libertad tanto al entrevistado como al entrevistador, y garantiza al mismo tiempo, que se van a discutir todos los temas relevantes y recopilar toda la información necesaria.

Una primera etapa consistió en una revisión bibliográfica sobre los planes de desarrollo e información de los censos de población y vivienda al objeto de conocer características generales de la comuna. Como segunda etapa, se realizó una reunión de trabajo con los encargados de turismo en cada comuna a fin de identificar y localizar a los emprendedores. En la segunda etapa se efectuó el trabajo de campo para aplicar la entrevista semiestructurada a las personas identificadas en la etapa anterior a fin de conocer las características de los emprendedores y la percepción que tienen sobre la actividad.

Finalmente, se realizó el procesamiento de la información, utilizándose el análisis de contenido inductivo en función de los objetivos planteados. Esto significa que las entrevistas se transcribieran en forma literal y a partir de la lectura, identificar aquellas frases que respondían al objetivo de la investigación.

El contexto territorial

La comuna de Carahue se ubica en la región de la Araucanía, en la provincia de Cautín. Se encuentra a 56 kilómetros de Temuco. La población total de para el censo del año 2017 es de 24533 habitantes, siendo el 49% población masculina.

Figura 1
Localización de las comunas de Carahue y Curarrehue

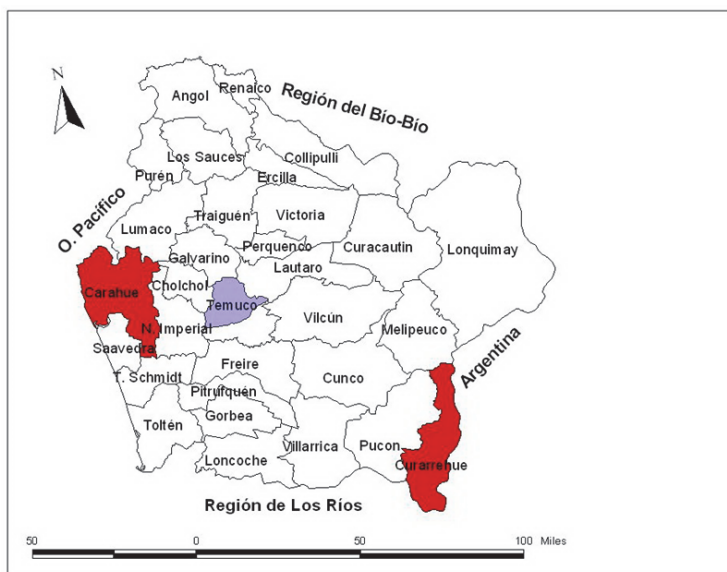

Fuente: elaboración de los autores.

Por su parte, Curarrehue se localiza en la zona andina, siendo limítrofe con la república de Argentina. Se encuentra a unos 120 Km. al oriente de la capital regional, Temuco. Su población, según el último censo de población y vivienda (INE, 2017) es de 7489 habitantes, de los cuales, un 51% es población masculina.

Tabla 1
Algunas antecedentes (áreas de estudio (%))

	Carahue		Curarrehue	
	2002	2017	2002	2017
Población rural (%)	55	46	73	70
Población indígena		29		50
P.E.A. agrícola	39	24.6	29	14.6
Pobreza multidimensional		48.2		58.4

Fuente: elaboración de los autores.

De acuerdo con la tabla 1, se observan algunos datos que permiten identificar las condiciones de zonas periféricas en su desarrollo. Ambas mantienen un alto porcentaje de ruralidad, una importante población indígena, especialmente Curarrehue y presentando uno de los valores más altos a nivel regional en pobreza multidimensional, siendo esta última de un 28.5% (Casen 2017).

Otro aspecto relevante que presenta la tabla N°1, es la tendencia a la baja en ambas comunas de la PEA ocupada en el sector agrícola, elemento común en gran parte de las comunas de la región y uno de los factores que han incidido en que la población se oriente a otras actividades, entre ellas, el turismo.

El perfil de los emprendedores rurales

Al describir el perfil de quienes realizan turismo rural, es posible observar una importante heterogeneidad en aspectos demográficos, educativos y su relación con otros emprendedores.

El mundo rural no solo se encuentra asociado a la generación de nuevas dinámicas productivas, sino que se empieza a visibilizar la presencia de nuevos actores económicos y que en el caso particular de ambas comunas y relacionado con la actividad turística, es la incorporación de la mujer como un agente económico relevante, transformándose en un pilar de la economía familiar. Esta característica viene a replicar las tendencias que es posible encontrar en otros espacios comunales de la región (Garín, 2015).

Gráfico 1
Emprendimientos por género en %

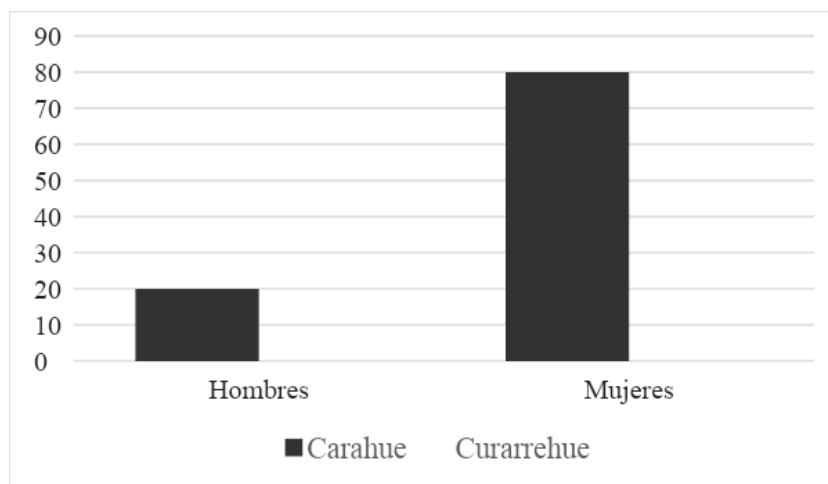

Fuente: elaboración de los autores.

Tal como se observa en el gráfico 1, la actividad turística es realizada mayoritariamente por mujeres, principalmente en la comuna de Carahue. Este predominio por género puede implicar que además de las labores tradicionales que realiza la mujer en el hogar, adquirir un nuevo rol económico, aportando al sustento del hogar y que, en ocasiones, pasa a constituir el principal ingreso de la familia.

Gráfico 2
Características etarias

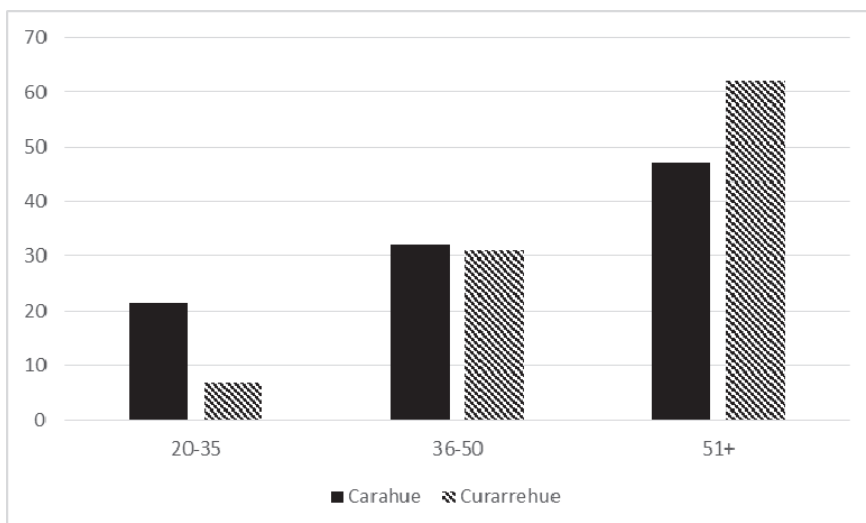

Fuente: elaboración de los autores.

Las diversas iniciativas turísticas que se desarrollan en ambas comunas son realizadas principalmente por población sobre 50 años, situación que es significativa en Curarrehue, la cual es de aproximadamente el 60%. Este hecho, puede poner en riesgo la sustentabilidad de las diversas iniciativas debido a las características etarias de quienes las desarrollan.

Gráfico 3
Características educacionales

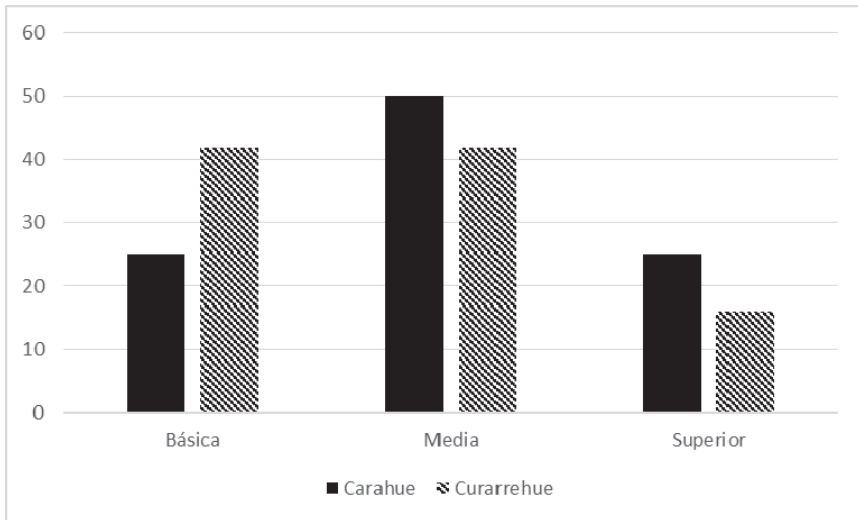

Fuente: elaboración de los autores.

En relación con las características educacionales, al comparar ambas comunas, no obstante que existe principalmente una población con estudios medios, el porcentaje que posee educación básica es importante, especialmente en Curarrehue. A la vez, la población con estudios superiores representa un bajo porcentaje, aspectos que podrían dificultar la capacidad de innovación en sus emprendimientos.

Gráfico 4
Motivaciones para realizar la actividad

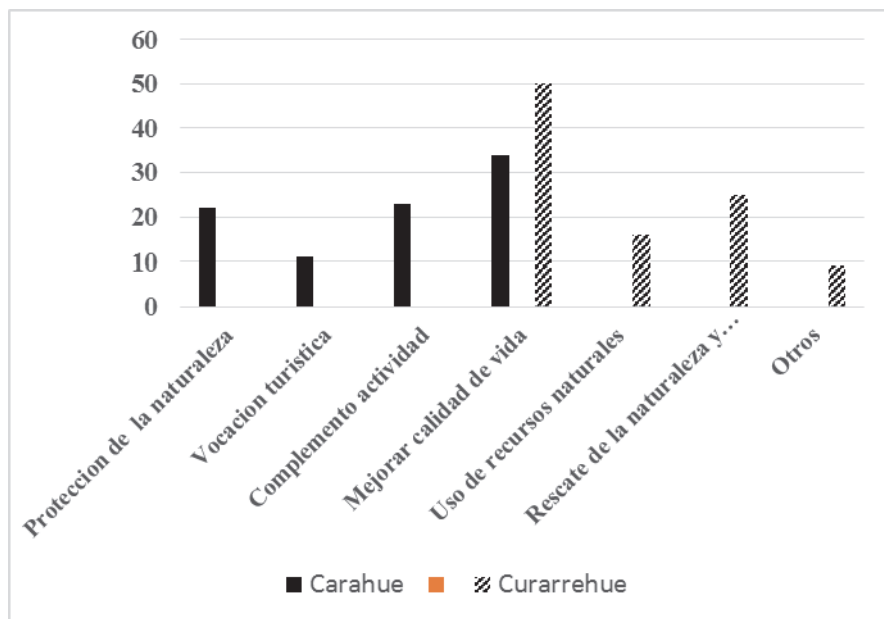

Fuente: elaboración de los autores.

Del gráfico 4 se destaca, de acuerdo con las entrevistas, que una de las principales motivaciones para realizar la actividad es mejorar la calidad de vida a través de los ingresos provenientes del turismo. Esto se fundamenta en que las actividades agrícolas tradicionales solo permiten la subsistencia de las familias. Otro elemento significativo, es que el emprendimiento les permite preservar los recursos, tanto naturales como culturales.

Las oportunidades para el turismo local

Debido a la declinación de las actividades tradicionales que se ejercen en el espacio rural, las comunidades locales han vuelto su mirada a relevar las múltiples oportunidades que les ofrece el territorio para desarrollar el turismo como una alternativa para mejorar su calidad de vida. Estas oportunidades se basan en sus diversos recursos naturales, culturales e históricos,

Las cualidades de los recursos naturales para potenciar el turismo

Las dos comunas cuentan con importantes atractivos turísticos de índole natural, cultural e histórica, aspectos que le entregan al territorio ventajas comparativas en relación con otros espacios en la región. La comuna de Carahue posee recursos asociados al borde costero asociados al río Imperial y Moncul. Además, posee extensas playas arenosas que las distinguen a nivel regional, En el caso del río Imperia, además de ser un importante recurso hídrico, este puede revivir la importancia que tenía para el transporte fluvial de la región, siendo un nexo entre las diferentes iniciativas turísticas que se desarrollan en las riberas en el trayecto hacia Nehuentue y con la posibilidad de conectarse a las iniciativas que se encuentran en el recorrido del río Moncul.

Además de los recursos naturales, se ha ido desarrollando una importante actividad asociada a la gastronomía, principalmente en la localidad de Nehuentue, pero que no tiene la capacidad de atraer turistas, sino que solo visitantes.

Figura 2
Algunos atractivos naturales de Carahue



Fuente: elaboración de los autores.

La figura 2 muestra arriba a la izquierda la extracción de oro por parte de mineros artesanales, actividad que se ha convertido en un importante atractivo turístico y que ha dado origen a un museo minero en el sector Santa Celia, ubicada en la cordillera de la costa. Arriba a la derecha, se muestra el río Imperial, el que se ha convertido en un nexo entre las diferentes iniciativas que se encuentran en el borde. La figura inferior muestra un transbordador que conduce a la extensa playa de Moncul.

Por su parte, el espacio rural de Curarrehue posee importantes recursos asociados a la naturaleza de tipo geológicos, hidrológicos, geomorfológicos y de flora y fauna, lo cual le otorgan a la comuna una posición privilegiada para realizar la actividad turística.

Figura 3
Algunos atractivos naturales: glacial volcán Sollipulli,
Araucaria, laguna Hualalafquén. Comuna de Curarrehue



Fuente: elaboración de los autores.

La figura 3 nos muestra algunos de los atractivos presentes en la comuna y que aún no se han desarrollado en plenitud. En la parte superior a la izquierda, se observa el imponente glacial del volcán inactivo del Sollipulli. Este glacial tiene la particularidad de tener el mayor volumen de hielo y altura al sur del Ecuador. En los alrededores

del volcán se encuentra una cantera de obsidiana negra con abundante sustrato material que los mapuches en la antigüedad usaban para la elaboración de diferentes artefactos líticos como puntas de flecha y utensilios diversos. A la belleza intrínseca del lugar, se agrega la presencia de bosques nativos, donde sobresale la Araucaria, árbol de gran importancia ceremonial y económica para los mapuches de la precordillera. Cabe destacar en este sector la relación de la naturaleza con la cosmovisión del pueblo Mapuche, ya que, al iniciar la ascensión al volcán, se ubica una Araucaria sagrada (arriba a la derecha), donde se realizan ceremonias rituales de agradecimiento o petición. Finalmente se observa la laguna Hualafquen, ubicada al interior de la reserva nacional Villarrica, donde se encuentra una rica variedad de especies arbóreas nativas. Los recursos asociados a la naturaleza permiten efectuar diversas actividades relacionadas al turismo de intereses especiales (TIE), como Birdwatching, fotografía de flora, fauna y paisaje, pesca deportiva en todas sus modalidades (en laguna Hualalafquén y esteros efluentes), caminata (trekking), caminata a campo traviesa (hikking), remo (kayaking), canotaje, esquí (randonee), orienteering y cabalgatas (Espinosa, Tereucan *et al.*, 2013).

Las cualidades asociadas al patrimonio cultural-histórico

Como se ha mencionado con anterioridad, ambas comunas muestran un importante patrimonio cultural basado principalmente en su conformación histórica con importante presencia de comunidades mapuches y de colonos, quienes a través del tiempo han ido construyendo un espacio que refleja la impronta de dos culturas y que se manifiesta desde la actividad turística, en una variedad de elementos que se asocian principalmente al TIE. La presencia del pueblo mapuche

se visibiliza a través de sus manifestaciones culturales tangibles e intangibles.

Figura 4
Patrimonio cultural comuna de Carahue



Fuente: elaboración de los autores.

La figura 4 a la izquierda, corresponde a una iniciativa de una comunidad mapuche del sector Trovolhue. En ella se rescata la vivienda tradicional que tenían los antiguos habitantes y artefactos culturales típicos de la etnia. Este emprendimiento además se asocia con la preservación de humedales de la zona y que contienen importantes ecosistemas acuáticos. Por su parte, la figura del centro corresponde a un mirador que se localiza en Moncul, también asociado a la comunidad del sector. A la izquierda, es una construcción en piedra que imita a una ruca y que se ofrece para distintas actividades. Se localiza en el sector Casa de Piedra, límite con la comuna de Tirua, región del BioBio.

Figura 5
Patrimonio cultural comuna de Curarrehue



Fuente: elaboración de los autores.

La figura 5 muestra la presencia de algunas actividades que desarrollan las comunidades mapuches y que permiten realizar un turismo experiencial compartiendo con las familias, aprender de gastronomía indígena, formas de vida y cosmovisión indígena. Es así que la figura arriba a la izquierda corresponde a un Ngüllatuwe Chokol, espacio dedicado a actividades espirituales, la de arriba a la derecha corresponde a un recinto de gastronomía típica y abajo, una ruka donde se relatan historias sobre la comunidad y la cosmovisión del pueblo mapuche, todas ellas ubicadas en el sector de Trancura.

Principales problemas que afectan a la actividad turística

Si bien existe un reconocimiento de la importancia que les entrega la actividad turística para el mejoramiento de la calidad de vida y protección de los recursos naturales y de revalorización de la cultura, los emprendedores reconocen que se enfrentan a diversas dificultades que dificultan las diversas iniciativas. Existen aspectos comunes en ambos territorios, pero también hay obstáculos que son particulares de cada espacio.

Entre las dificultades comunes mencionan como muy relevante, la falta de asociatividad que existe entre los diferentes emprendimientos, lo cual les impide generar circuitos integrados. Además, gran parte de ellos son informales, situación que les impide acceder a diversos beneficios que el Estado les puede ofrecer para consolidar sus actividades. También mencionaron que, no obstante que en el discurso existe un apoyo de las autoridades, esta no se traduce en acciones concretas, no existe una política municipal que oriente la actividad como también una falta de profesionales especializados en tema.

En el caso de Currehue, la mayor amenaza que es percibida tanto por los emprendedores como por las autoridades locales se asocia a la llegada de nuevas actividades productivas que no tienen relación ni beneficio para la comunidad local, como es el caso de las pisciculturas y centrales de paso y asociada a esta última, la propiedad de los derechos de agua que se encuentran concentrados en una pequeña cantidad de propietarios y cuyo uso se encuentra destinado principalmente para la generación de energía, lo cual impide a las comunidades aprovechar este recurso hídrico.

Conclusiones

Es indudable que la crisis del sector agrícola tradicional ha incidido de manera significativa en una incipiente reconversión productiva en las familias rurales. Esta nueva orientación económica se ha traducido en que el turismo rural se esté convirtiendo en una estrategia de desarrollo, en particular en los espacios periféricos, como es el caso de las comunas de Carahue y Curarrehue. Ambos espacios permiten constatar tendencias presentes en otros territorios rurales, como ser la significativa incorporación de la mujer como un agente económico relevante en las iniciativas de turismo rural, actividad que les ha traído un mejoramiento en la calidad de vida de sus grupos familiares.

No obstante, los beneficios percibidos por la actividad turística, cabe preguntarse por la sustentabilidad en el tiempo de las iniciativas, ya que estas son realizadas principalmente por personas con edades relativamente avanzadas y con una base educacional principalmente precaria, aspectos que pueden estar incidiendo en la escasa capacidad de asociarse y generar redes de apoyo y complementación. Es en este aspecto en que las autoridades locales juegan un rol fundamental en generar políticas territoriales de apoyo que permitan fortalecer la actividad, pero que, de acuerdo con lo constatado en la investigación, el rol municipal es deficiente.

En el caso de Curarrehue, el turismo compite fuertemente, pero en condiciones desventajosas, con nuevas actividades económicas, como pisciculturas las centrales de paso que no tienen un anclaje local, pero que hacen uso de los recursos naturales, intervienen el paisaje y atentan sobre el patrimonio cultural e histórico del territorio.

Agradecimientos

Los autores agradecen a la Dirección de Investigación de la Universidad de La Frontera, por el apoyo entregado para realizar la investigación a través del financiamiento del proyecto DIUFRO: DI14-0048 “Los impactos socioespaciales de la globalización en la comuna de Curarrehue. 1992-2013”, y proyecto UNETE, UNT14-0011.

Referencias

- Briedenhann, J.; Wickens, E. (2004). “Rural tourism—meeting the challenges of the new South Africa”. *International Journal of Tourism Research*, 6(3): 189–203.
- Cardona, J.; Sierra, A. (2013). “Peculiaridades del turismo rural de Baleares”. *Gestión Turística*. (20):9-38.
- Cohen, E. (2005). “Principales tendencias en el turismo contemporáneo”. *Política y Sociedad*. 42(1):11-24.
- Corbetta, P. (2007). *Metodología y técnicas de investigación social*. Ed. Mc. Graw Hill.
- Espinosa, A, Tereucan J. & Al. (2013). “Diseño de circuitos de Turismo de Interese Especiales basado en recursos naturales, culturales e históricos”. En, *Turismo de Interese Especiales. Experiencias desde la Investigación Científica*. Centro de Investigaciones Territoriales, Universidad de La Frontera, Temuco.
- Flores, D.; Barroso, M. (2012). “El turismo como estrategia de desarrollo rural sostenible: los parques naturales andaluces”. *Revista de Estudios Empresariales. Segunda época*. (1): 59 – 83.
- Fuller, N. (2011). “Reflexiones sobre el turismo rural como vía de desarrollo. El caso de la comunidad de Antioquía, Perú”. *Estudios y Perspectivas en Turismo*. 20: 929-942.

- Garín, A. (2015). “Turismo rural en la comuna de Villarrica, Chile. Institucionalidad y emprendedores rurales”. *Estudios y Perspectivas en Turismo*. vol. 24, núm., 1. pp. 21-39.
- INE (2018). Censo Nacional de Población y Vivienda 2017. En www.ine.cl. Obtenido el 5 de octubre 2019.
- Marujo, M. y Cravidão, F. (2012). “Turismo e lugares: uma visão geográfica”. *Pasos, Revista de Turismo y Patrimonio Cultural*, 10(3): 281-288
- Komppula, R. (2014). “The role of individual entrepreneurs in the development of competitiveness for a rural tourism destination. A case study”. *Tourism Management* (40): 361–371.
- Randelli, F., Romei, P., & Tortora, M. (2014). “An evolutionary approach to the study of rural tourism: The case of Tuscany”. *Land Use Policy*. (38) :276-281.
- Sharpley, R. (2002). “Rural tourism and the challenge of tourism diversification: the case of Cyprus”. *Tourist Management*. 23 (3):233-244.